

HAUS

- 森をつなぐ -



ひょうごの木で、いえを建てる。

HYOGO STYLE

あなたのいえ、育ててます
つながる森、ひょうごの森
木のいえの良さ REAL VOICE

ひょうご木の匠

木づかいのいえ事例7選
木の匠登録工務店リスト



HAUS

- 森をつなぐ -

あなたのいえ、育ててます。

暮らしに欠かせない衣・食・住において
着るものを素材や快適性で選ぶように
食べるものの産地を気にするように
「いえ」を建てるときにも、素材や産地に目を向けてみませんか。

ひょうごの森林面積は県土の約7割を占めています。
せっかくの豊かな森林資源も使われなければ
林業従事者が減り整備が行き届かなくなってしまう。
整備の行き届かなくなった森林はその機能が低下し
私たちの暮らしにさまざまなマイナス影響を及ぼします。
県内の木材を安定して利用することで
森林の循環サイクルを活性化することができるのです。

いえを建てるのが森林をまもることにつながり
森林をまもることが環境をまもることにつながる。
それは、ひいては私たちの暮らしをまもることになるはず。

家族のこだわりを大切にしたり、憧れの空間を実現したり。
日々の暮らしを心地よくしながら、森をつなぐ人になりませんか。

今、ひょうごの森ではあなたの「いえ」を育ててます。

【HAUS】とはドイツ語で「家」を意味します。ドイツは木材自給率87%を誇る林業先進国。
木のいえが愛され、自然と共生する精神が兵庫にも息づくように。
すてきな木のいえの事例集をお届けします。

撮影場所：布引野水池（新神戸駅裏山）

木材等生産機能



森林には、私たちにとって身近な柱などの住宅建材、製紙原料、キノコ等の林産物を生産する機能があります。

土砂災害防止機能



森林による土砂災害防止機能は大きく2つ。根による崩壊防止と下層植生や土の団粒構造による表面浸食防止機能です。

水源涵養機能

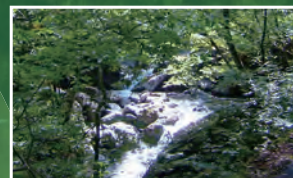

大雨の際には洪水を緩和し、逆に雨が降らなくても水資源を貯留するなど、水源としての機能を養い育んでいます。



森林がみんなのために できること

地球環境保全機能



人間の社会活動により排出された二酸化炭素を森林は光合成により吸収し、空気をきれいにする機能があります。

生物多様性保全機能



「森は生き物の宝庫」といわれるように、森林には多くの動植物の遺伝子や生物種、生態系を守る機能があります。

CYCLE 1

育林・伐採

森に手を入れて間伐し、良質な木材を育成します。木が育ったちょうど良い頃合いで切り出す「切り旬」を見極め、伐採。伐採後は植林をして次代の木を育てます。

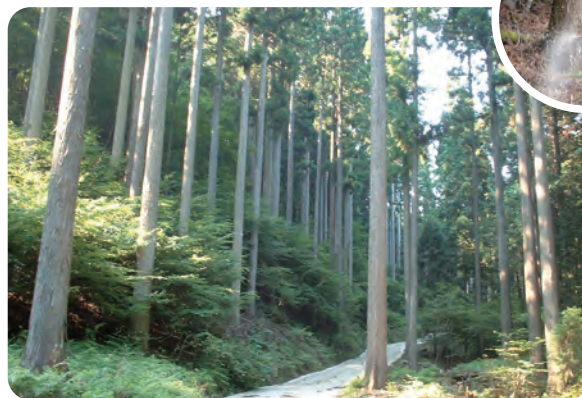

写真：宍粟市



CYCLE 6

魅力発信

住宅見学会などでひょうごの木の家を魅力を発信します。ひょうごの木で家を作る方が1人増えるごとに、ひょうごの森林の手入れが進みます。



写真：三田市

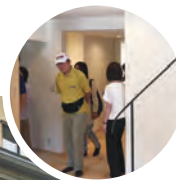

HYOGO

- つながる森、

利用する、植

森林は、洪水や土砂の流
私たちの暮らしを支える多
森林のはたらきを維
整備（手入れ）を持続的に
ひょうごで育った木
「利用する、植える、育て
健全な森林
このことはSDGsへの貢



CYCLE 5

家づくり

プレカットされた木材で工務店が家を組み立てます。



写真：神河町



CYCLE 2

原木市場

切り出された原木は樹種や長さ、品質などで仕分けされ、市場でセリにかけられ、製材工場に売られます。



写真：穴栗市



STYLE

ひょうごの森 -



える、育てる

出の防止、CO2の固定などくのはたらきを持っています。持っていくためには、行っていくことが必要です。を利用することで、「る」の循環サイクルが回り、が育まれます。献にも繋がっています。

CYCLE 3

製材

製材工場に届いた原木は、用途に合わせて柱や板に加工され製材品になります。



写真：穴栗市



CYCLE 4

プレカット

家を組み立てやすくするため、製材品をコンピューター制御の機械により加工して接合部を作ります。プレカットをすることにより、作業時間やコストが大幅に抑えられます。



写真：神河町



木のいえは「おりこうさん」です。

BENEFIT・1

木の匂いの リラックス効果



ふと漂ってきた匂いに気分が安らいだり、リフレッシュできたりした経験は誰にでもあることでしょう。近年では測定技術の進歩により、匂いに対して生体がどのように反応しているかを詳しく測定できるようになってきました。2005年にはスギチップの匂いの作用により、血圧が低下したとの研究報告が、2014年にはスギ材から揮発した匂いがストレスを抑制したとの研究報告があります。

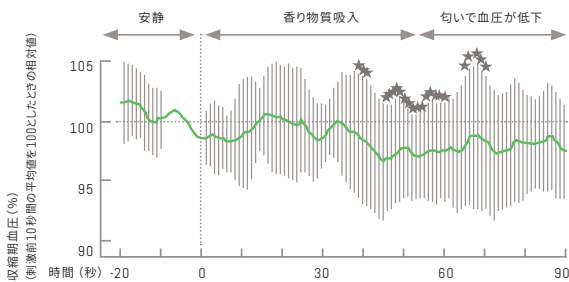

スギチップの香り物質吸引による収縮期血圧の変化
平均値±標準偏差 N=14 ★: p<0.05, ★★: p<0.01 (刺激前10秒間の平均値との比較)
出典/恒欠祐子ほか: 木材工業, 60,598-602 (2005)

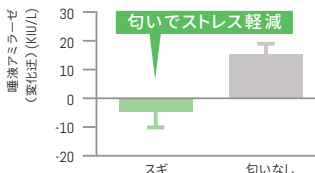

スギ内装材の匂いによる
α-アミラーゼ活性への影響
出典 / Matsubara, E., et al.:
Build. Environ,
72,125-130 (2014)



REAL VOICE

家に帰って
玄関を開けたときに、
木の香りに
癒されます。

BENEFIT・2

ヒノキの匂いで 免疫力アップ



旅館のお風呂などに使われることの多いヒノキですが、ヒノキの匂い成分には免疫細胞の働きを高める効果がある可能性があるとの研究報告があります。免疫細胞のひとつにナチュラルキラー（NK）細胞と呼ばれる細胞があります。都内で働く30代～60代の男性を対象とした研究では、ヒノキ材精油を揮発させた室内に3日間滞在宿泊した前後でNK細胞の活性が上昇し、ストレス指標である尿中ノルアドレナリン濃度が低下していました。このことから、ヒノキの匂い成分がストレスを軽減させ、免疫力を向上させたのではないかと考えられます。

NK活性の上昇

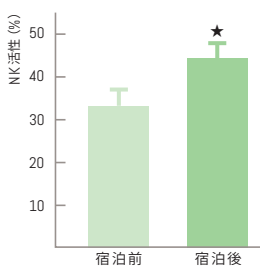

尿中ノルアドレナリン濃度の低下

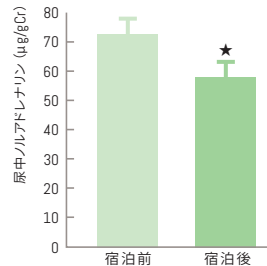

実験状況: 男性被験者(12名)は連続した3日間、ホテルに19時から滞在し、23時から翌朝7時まで就寝。宿泊室では加湿器を用いてヒノキ精油を蒸散。1日めの朝(ホテル滞在前)と4日めの朝(3晩滞在后)に血液を採取してNK活性を検証。

出典 / Li, Q., et al.: Int. J. Immunopathol. Pharmacol., 22, 951-959 (2009)



REAL VOICE

初めての夏を
過ごしましたが、
夏バテも
しませんでした。

木のいえの良さって何でしょう。日本で古くから建材として愛されてきた理由はたくさんあります。カラダと心にどんな良いことがあるのか、少しだけお話しします。

出典：科学的データによる木材・木造建築物のQ&A（林野庁）

BENEFIT・3

室内の湿度の調整もおまかせ



室内の壁、床、天井に無垢材を用いると木材の吸放湿作用によって、湿度をある程度一定に保つことができます。木は切られてしまえば全ての生命活動が停止しますが、木材に加工されても周囲の温度や湿度の変化に合わせて、空気中の水分を吸収したり放出したりする働き、いわゆる“呼吸している”状態は続くのです。木材に含まれる水分量のことを「含水率」といいます。含水率は樹種によって異なり、同じ木でも外側と中心部で異なります。適した木材をプロに選んでもらうことが大切です。

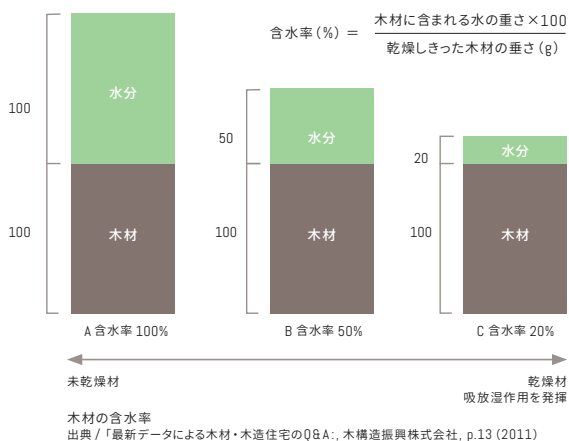

REAL VOICE

家の中がいつもカラッとして、空気がきれいな気がします。

BENEFIT・4

木質率アップで睡眠の質が向上



内装の木質化率によって深睡眠の時間が変わる傾向が確認されました。20代男性を対象とした研究では、内装の木質化率の異なる3種類の部屋で睡眠をとったところ、木質化率0%の部屋と比較して木質化率45%~100%の部屋の方が深睡眠時間が長くなり、また睡眠後、日中の知的生産性においても作業成績が有意に高くなることが認められています。

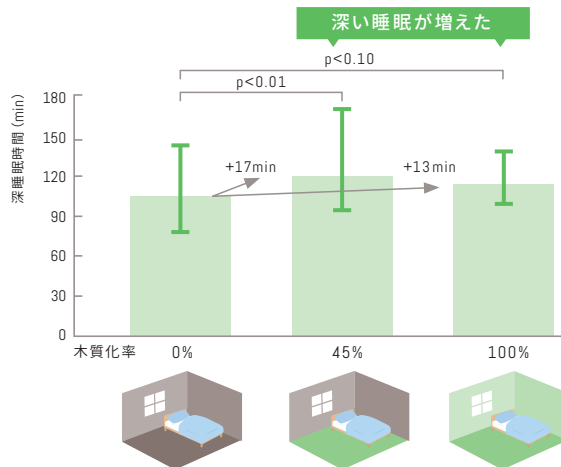

実験状況：男性被験者（20歳代、分析サンプル数10）。モデル住宅（表）で夕食、入浴後の夜間から翌朝における8時間の睡眠状態を測定。翌日、別の部屋でオフィス業務の模擬作業（タイピング作業）を実施し作業成績を評価。
出典 / 西村三香子ほか：日本建築学会関東支部研究報告集, 86, 4057-4060 (2015)



REAL VOICE

子どもたちが自分から寝室に行くようになってびっくりです。

NISHINOMIYA, HYOGO

街なかだから木の住まい & 全館空調で快適に暮らす

Comfort with Wood and Refreshed Air

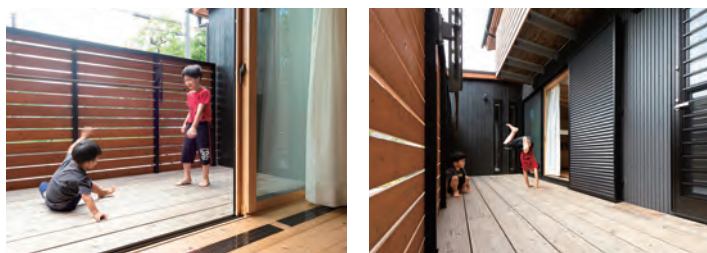

COMFORT WITH WOOD AND REFRESHED AIR



街なかで暮らすからこそ、日々安らげる住まいをと、全体の95%を県産材で。人工物と違ってスギ材を使ったフローリングはやわらかく、湿気の多い季節もサラリとして肌にもやさしいのでいつの間にか素足で過ごすように。生活感をおさえて、必要なものを必要なところに収納できる造り付け収納は、奥様のリクエスト。リビングと一体感のあるウッドデッキは、アウトドアリビングとして休日の食事や遊び場に。離れていても、吹き抜けを通じて家族の存在を感じられるところがこの住まいのお気に入り。電気料金もおさえる全館空調で、何処にいても温度差なく過ごせる快適性を実現。



建築場所：西宮市
 建築面積：52㎡
 延べ床面積：99.6㎡
 (1階52㎡、2階47.6㎡)
 木材使用量：15.36㎡
 (うち県産木材使用量14.64㎡、使用割合95.3%)
 工務店名：戎工務店
 兵庫県神戸市灘区岩屋中町1-2-9



RELAXATION IN HARMONY WITH NATURE

KOBE, HYOGO

豊かな自然と調和する くつろぎの家

Relaxation in Harmony with Nature





県産のスギやヒノキをふんだんに使い、以前の住まいでは悩みの種だった湿気の不快感をサラッと解決した家。木の持つ調湿機能の恩恵を特に実感するのは、スギ床のリビング。休日はもちろん、一日の終わりにリビングでくつろぐのが日課に。同じくスギ材を使った大黒柱は、これから家族とともに子どもたちの成長を見守ってくれる頼もしい存在感。西面に広がる雑木林を借景にしつつ、強すぎる日差しは屋根付きのウッドデッキで和らげる工夫も。ウッドデッキは工務店のアドバイスを参考に、板材選びや塗装などに家族全員が関わったことで、一層愛着のわく場所に。



建築場所：神戸市北区
 建築面積：61.17㎡
 延べ床面積：98.54㎡
 (1階 55.48㎡、2階 43.06㎡)
 木材使用量：23.98㎡
 (うち県産木材使用量 18.21㎡、使用割合 75%)
 工務店名：株式会社宮下
 兵庫県神戸市北区山田町小部字妙賀10-8

KAKO, HYOGO

大黒柱のある半平屋で ゆとりの田舎暮らし

Country Living with a Main Pillar

サラサラとやさしい肌触りの心地よいスギ床と、無垢材のやわらかな雰囲気と重厚感を併せ持つヒノキの大黒柱に県産木材を用いた、開放感のある半平屋ハウス。半平屋の間取りは、のびのびと子育てをしたい「今」だけでなく、「将来」を見据え、老後も快適に暮らせるようにとのリクエストに応えたもの。玄関の土間もゆったりとスペースを取り、フラットにアクセスできるクローゼットへの動線も確保。屋根付きのウッドデッキはアレンジ次第でセカンドリビングとしても活用できる設計。子ども部屋以外は全て1階に配置し、家族で過ごす時間を大切にできるつくり。

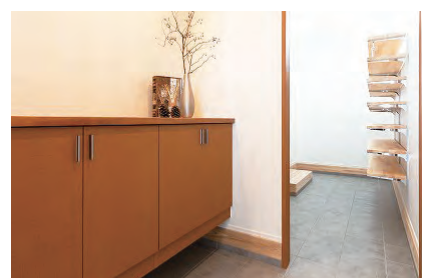



COUNTRY LIVING WITH A MAIN PILLAR



建築場所：加古郡稲美町
 建築面積：120.48㎡
 延べ床面積：147.48㎡
 (1階 110.13㎡、2階 37.26㎡)
 木材使用量：22.82㎡
 (うち県産木材使用量 13.75㎡、使用割合 66%)
 工務店名：株式会社 クレストホーム
 兵庫県神戸市垂水区舞多間西 6-1-3

AKASHI, HYOGO

光と風の抜け感を たのしむ家

A House Enjoys Light and Wind

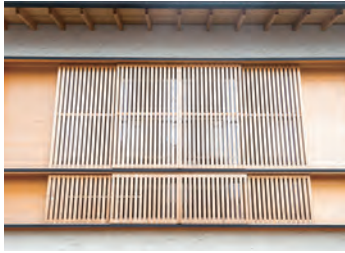

A HOUSE ENJOYS LIGHT AND WIND

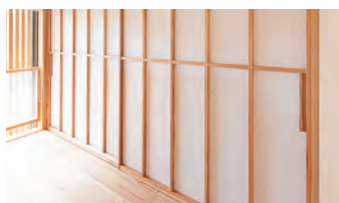

敷地 28 坪、外壁後退 1m、高さ制限ありのハードルを感じさせない、広々と遊べるウッドデッキ、2 台分の駐車スペース、前庭を実現。県産の杉を多用した外観で特に印象的なのが、機能性と美しさを備えた格子雨戸。内観もあらわしの梁や無垢床で素材感たっぷりに。「1階でのんびりできるよう、キッチン以外の家事動線は2階にまとめた」との要望を叶えたスッキリとした間取り。リビングでくつろぐ視線の先には、空をバックに前庭の植栽が光を受け、風に揺れる様子が伺える。「洗濯物を部屋干ししても、いつもカラッと快適です」と若い共働き夫婦のライフスタイルに寄り添う、木づかいの家に。



建築場所：明石市
 建築面積：43.06㎡
 延べ床面積：80.45㎡ (1階 38.09㎡、2階 42.36㎡)
 木材使用量：14.56㎡
 (うち県産木材使用量 12.99㎡、使用割合 89%)
 工務店名：株式会社 大塚工務店
 兵庫県明石市桜町 2-22



WALKING BAREFOOT ON CEDAR FLOOR

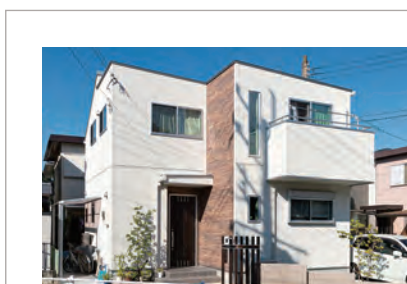
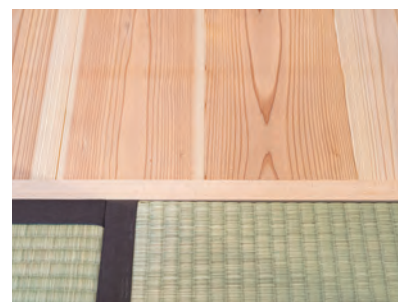

建築場所：神戸市西区
 建築面積：50.61m²
 延べ床面積：98.50m²（1階49.50m²、2階49.00m²）
 木材使用量：19.97m³
 （うち県産木材使用量 16.45m³、使用割合 82.38%）
 工務店名：株式会社 セレクトホーム
 兵庫県神戸市西区玉津町田中 588-1



KOBE, HYOGO

素足で暮らす スギ床の家

Walking Barefoot on Cedar Floor

木の魅力は、好みの色に塗装することで、スタイリッシュ、モダン、カントリーと自在に表情を変えられるところにもある。木のいえ＝和風、ナチュラルという固定概念にとらわれずに、グラフィックデザイナーのご主人の要望で梁と床はダークブラウンに塗装。白壁とのコントラストが効いたスタイリッシュな仕上がり。階段は吹き抜けとなっており、縦長の窓からは四季の移ろいが感じられる。陽光が差し込む昼間は兄弟の遊び場として。夜は階段に腰をおろし、月明かりを着に夫婦で晩酌を楽しむ毎日。スギ床は肌当たりがとにかくやわらかく、気づけば家族全員が素足でくつろぐ家に。





AKASHI, HYOGO

のびやかな 吹き抜けのある家

Feeling Free with Open Ceiling

県産の杉とダークカラーのガルスパンという渋モダンな外観から一転、玄関を開けると白壁とナチュラルカラーを基調とした北欧カフェのような空間に。アーチ型の入り口が可愛い読書コーナーにもお気に入りの本やおもちゃが並ぶ。家族の動線とゲストの動線を分け、回遊もできるようにした1階は収納力もばっちり。無垢フローリングと相性の良い床下エアコンを採用し、素足がよるこぶ快適さを実現。化粧梁を現した大きな吹き抜けを取り込んだ2階のフリースペースは海が見える書斎としても。木の香りに包まれた寝室上には大きなロフトスペースが出番を待つ。



建築場所：明石市
建築面積：59.04m²
延べ床面積：102.67m²
(1階 57.139m²、2階 45.54m²)
木材使用量：20.47m³
(うち県産木材使用量13.18m³、使用割合64%)
工務店名：日置建設株式会社
兵庫県明石市大久保江井島 1748-2

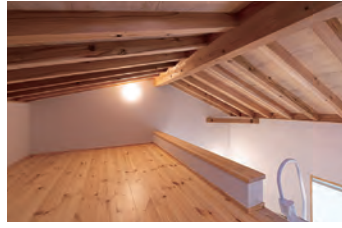

PROPER LIVING WITH SEASONS



KAKOGAWA, HYOGO

季節を感じながら ていねいに暮らす家

Proper Living with Seasons

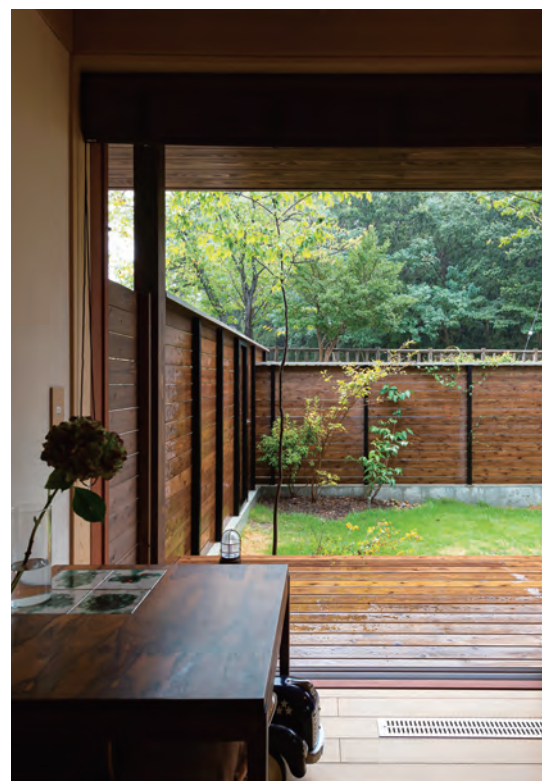



「窓を開けて暮らしたい」とのオーダーを叶えるため、外からの視線は避けつつ、家の中からは隣接する公園の桜や椿の木を眺められるよう、視線を計算し尽くした設計に。柱や梁などの構造材、床や天井などの「あらわし」、屋根付きのウッドデッキ、作りつけの家具に至るまで県産の木材を使用し、周辺環境も含めて自然の恵みを活かした住まいを実現。エコにも配慮した全館空調OMXで、家族がそれぞれの居場所で快適に過ごすことができる。新築でありながら、ていねいに手入れされたアンティークのような落ち着きを湛えた雰囲気。

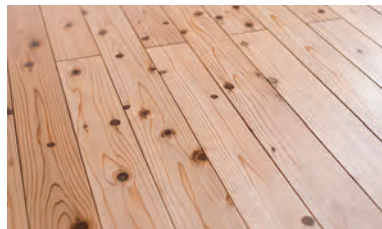

建築場所：加古川市
 建築面積：61.55㎡
 延べ床面積：102.68㎡
 (1階 56.31㎡、2階 46.37㎡)
 木材使用量：28.58㎡
 (うち県産木材使用量 23.26㎡、使用割合 81%)
 工務店名：株式会社山弘
 兵庫県宍粟市山崎町須賀沢 704



私たち「ひょうご木の匠」に お任せください!!



「ひょうご木の匠」とは、兵庫県産の木材をつかった住宅建築の担い手である工務店のこと。県が登録し、広く県民の皆様を紹介することで健全な森づくりにつながる県産木材の利用拡大を目指しています。



https://web.pref.hyogo.lg.jp/nk14/kinotakumi_tourokuseido.html

ひょうご木の匠リスト

※2020年9月30日現在 ※五十音順

工務店名	郵便番号	所在地	電話番号
阪神地区			
(株)コタニ住研	〒669-1535	三田市南が丘 1-40-34	079-563-1121
(株)坂井建築事務所	〒666-0123	川西市鼓が満 1-20-27	072-774-3737
(株)シーエッチ建築工房	〒665-0074	宝塚市仁川台 76	0798-52-8863
(株)塩山工務店	〒669-1528	三田市駅前町 10-18	079-562-4414
マクロホーム(株)三田支店	〒669-1533	三田市三田町 50-1	079-501-0222
神戸地区			
(株)ヴァンテック	〒651-1512	神戸市北区長尾町上津 2141-2	078-224-5200
(株)N-Basic	〒651-2144	神戸市西区小山 3-4-20	078-921-2250
(株)戎工務店	〒657-0845	神戸市灘区岩屋中町 1-2-9	078-881-0701
オーガニックスタジオ兵庫(株)	〒654-0161	神戸市須磨区弥栄台 3-3-7	078-742-7648
(株)クレストホーム	〒655-0051	神戸市垂水区舞多間西 6-1-3	078-785-9040
(株)四方継	〒651-2111	神戸市西区池上 3-6-7 SUMIRE.Complex201	078-976-1430
(株)セレクトホーム	〒651-2147	神戸市西区玉津町田中 588-1	078-925-3322
(株)パルステージ	〒655-0038	神戸市垂水区皇陵台 4-4-40	078-783-8638
(株)宮下	〒651-1101	神戸市北区山田町小部字妙賀 10-8	078-596-0868
(有)森工	〒651-2129	神戸市西区白水 1-38-9	078-975-2339
東播磨地区			
(株)大塚工務店	〒673-0885	明石市桜町 2-22	078-911-8537
梶住建(株)	〒675-0122	加古川市別府町別府 916-1	079-435-3253
竹田工務店(株)	〒673-0037	明石市貴崎 3-16-29	078-923-5239
(株)田代工務店	〒675-1205	加古川市八幡町中西条 260	079-438-5652
日置建設(株)	〒674-0064	明石市大久保町江井島 1748-2	078-936-4320
(株)吉田工務店	〒675-0045	加古川市西神吉町岸 585-3	079-431-5101
北播磨地区			
藤原建設(株)	〒673-0402	三木市加佐 842-2	0794-83-2883
(株)朝田木材	〒677-0014	西脇市郷瀬町 602-2	0795-22-4693

工務店名	郵便番号	所在地	電話番号
(有)井上製材所	〒 675-2102	加西市中野町 1494	0790-49-0033
(有)小田製材所	〒 675-2444	加西市鴨谷町 894-1	0790-44-0014
(株)七福建設	〒 677-0054	西脇市野村町 249-9	0795-22-5544
中播磨地区			
(有)アークアソシエイツ	〒 670-0806	姫路市増位新町 1-8-2	079-283-2750
旭ホームズ(株)	〒 671-1154	姫路市広畑区吾妻町 2-24-1	079-236-5171
(株)アルファ工房	〒 671-1103	姫路市広畑区西夢前台 5-225	079-236-7117
うえの建築工房	〒 679-2112	姫路市山田町北山田 562	079-263-2968
(株)小田製材所	〒 679-2122	姫路市豊富町御蔭 1252	079-264-4881
コーラルハウジング(株)	〒 671-1151	姫路市広畑区早瀬町 2-26-2	079-230-1311
(株)後藤工務店	〒 679-2214	神崎郡福崎町福崎新 228-7	0790-22-0086
住空間建築設計(株)	〒 670-0943	姫路市市之郷町 3-1-13	079-284-0288
(株)砂村工務店	〒 679-2123	姫路市豊富町豊富 3932-2	079-264-0437
(有)ハヤシ工務店	〒 671-2222	姫路市青山 6-27-7	079-266-2561
(株)プレスト	〒 670-0804	姫路市保城 112	079-281-6335
(株)ミヤホーム	〒 670-0885	姫路市八代宮前町 2-14	079-294-3846
(株)宮本住建	〒 672-8023	姫路市白浜町甲 2110-2	079-245-8683
ヤヨイ建設(株)	〒 671-2222	姫路市青山 3-10-2	079-266-3112
西播磨地区			
(株)上内設計工務	〒 679-4302	たつの市新宮町香山 1410-2	0791-77-1136
池尻殖産(株)	〒 679-4122	たつの市龍野町日飼 59-10	0791-63-2992
(株)松本工務店	〒 671-4221	宍粟市波賀町上野 190-1	0790-75-2135
美松ホーム(株)	〒 671-1524	揖保郡太子町東保 20-1	079-277-3366
(株)山弘	〒 671-2533	宍粟市山崎町須賀沢 704	0790-63-0063
ワーク・アンド・デザイン(株)	〒 671-2533	宍粟市山崎町須賀沢 809-1	0790-64-0152
但馬地区			
(株)マルテン	〒 668-0204	豊岡市出石町宮内 168-1	0796-52-5658
(株)アイテック西岡	〒 667-1334	美方郡香美町村岡区福岡 1073-6	0796-96-0874
(株)川嶋建設	〒 668-0024	豊岡市寿町 11-35	0796-22-4321
(株)共栄建設工業	〒 669-5341	豊岡市日高町国分寺 254	0796-42-3131
(株)くまだ建工社	〒 667-0102	養父市十二所 316	079-664-0076
(株)伸栄	〒 668-0015	豊岡市一日市 1676-17	0796-24-6350
スケール(株)	〒 669-5221	朝来市和田山町秋葉台 4-41	079-670-2155
(株)田中工務店	〒 669-5212	朝来市和田山町柳原 188	079-672-2619
(株)谷垣工業	〒 669-5315	豊岡市日高町浅倉 15	0796-42-3456
(合)中村組	〒 669-6544	美方郡香美町香住区香住 133-1	0796-36-1006
東工務店	〒 669-6544	美方郡香美町香住区香住 143-1	0796-36-3155
(株)水田工務店	〒 667-0043	養父市八鹿町高柳 812	079-662-3650
山田建設(株)	〒 668-0816	豊岡市法花寺 314-1	0796-22-1016
丹波地区			
(有)クレア	〒 669-2354	丹波篠山市有居 80-3	079-552-8211
(株)栄建	〒 669-3311	丹波市柏原町母坪 344	0795-72-0223
(株)春日工務店	〒 669-4272	丹波市春日町東中 1013	0795-75-0133
KOTOS / (株)由良工務店	〒 669-3464	丹波市氷上町石生 2042-3	0795-82-1903
園田工務店	〒 669-2114	丹波篠山市油井 18	079-595-1177
(株)大市住宅産業	〒 669-2203	丹波篠山市吹新 64-2	079-590-1233
(株)中井工務店	〒 669-2702	丹波篠山市本郷 670	079-592-0266
(株)吉住工務店	〒 669-4132	丹波市春日町野村 2465	0795-74-0712
淡路地区			
岸本建設(株)	〒 656-0015	洲本市上加茂 618-2	0799-24-1319
(株)ライアデザインショップ	〒 656-0513	南あわじ市賀集野田 679-1	0799-53-5880

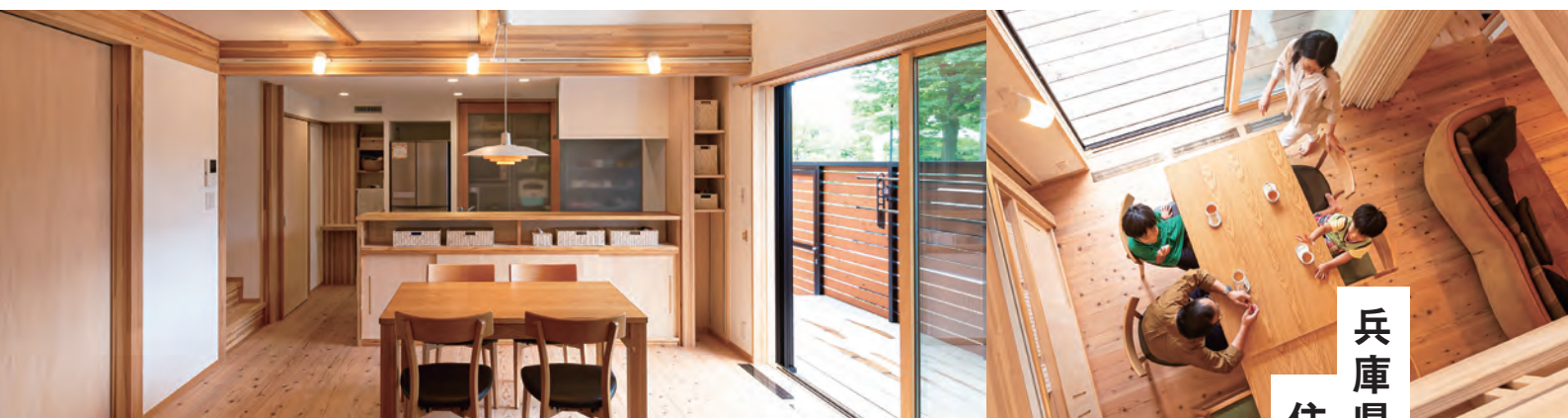

兵庫県の木で
住み継ぐ家を建てよう



兵庫県産の木の住まいづくりを応援します！

兵庫県産木材利用 木造住宅ローン

兵庫県産木材利用木造住宅特別融資制度

融資利率

25年目まで
固定金利

0.8%

26年目以降10年間
固定金利

1.8%

(2021年3月31日までに融資実行したものに適用)

返済期間

35年以内

金融機関によっては取り扱い期間が
25年以内の場合があります

対象

県内に自ら居住するための住宅で、
県産木材を50%以上使用した木造住宅など
※ローンには審査があり、一定要件該当者が対象です

融資限度額

最大3,200万円
下記、融資制度額の上乗せ要件を
全て満たした場合

融資制度額
上乗せ要件

- 県産粘土瓦使用で+200万円上乗せ
- 環境配慮型住宅で+500万円上乗せ
- 県産木材使用率80%以上かつ
「Tajima TAPOS (但馬テイポス)」
技術の活用で+200万円上乗せ

お気軽にお問い合わせください

兵庫県農政環境部農林水産局林務課木材利用班

兵庫県 木造住宅ローン

検索

TEL: 078-341-7711 (代表) [内線3639] FAX: 078-362-3954 E-mail: rinmuka@pref.hyogo.lg.jp

